京報
KING PAO
社址：南京朱雀路七十二號
每日一張售洋三分
第七十號

希特勒接見賴伐爾 謀對英聯合作戰
將自調整政治關係着手

中央社紐約廿二日電：德方所傳近二日間軸心國外交戰線，將有重大發展之消息，此間觀測者甚爲注目，歐洲所傳消息，謂希特勒與里賓特洛甫訪法，齊亞諾外長訪法等之以法國爲中心之外交上動向，頗形活躍，關於此點，合衆社柏林電稱：德國欲勾通法國，而使法海軍歸併德義海軍，再以三國聯合艦隊，與英海軍決戰，以掃蕩妨礙英土登陸作戰之英海軍勢力，然消息靈通方面揣測，認德法關係，雖謂無此種急速發展，但亦可謂展開使法國接近德義之政治關係調整工作，在具體上，確信可變更德義對法之停戰協定。

中央社柏林廿三日電：據海通訊：德元首希特勒，昨日接見來德之法協理賴伐爾，晤談時並有德外長里賓特洛甫在座，一般預測，當係商討對英重大問題。

中央社達卡爾二十三日電：據海通訊：據悉法戰鬥艦「黎賽留號」，與英戰鬥艦「巴罕號」發生主力戰，英艦雖發砲彈二百五十發，並未命中法艦要害，僅受微傷，英艦則被命中多彈，受傷甚重。

美公私造船所 正以全力進行建艦
諾克斯在時局講演會宣稱

中央社紐約廿二日電：美海軍部長諾克斯，廿二日在海拉爾特托里比恩報社主辦之時局演講會席上，會作演講，表明美國在太平洋上，增加海軍根據地，及誇示大規模建艦計劃之進展狀況，其言曰：「美國不可不在太平洋上增加軍事根據地，新危機究將被置于若何程度之遠隔地，當取決現在進行之各事件之結果，美海軍預定將主力艦由十五艘增至三十二艘，巡洋艦由三十二艘增至八十五艘，航空母艦由六艘增至十八艘，驅逐艦由百五十九艘，增至三百二十五艘，潛水艦由百四艘增至百八十五艘，戰門機由[illegible]架增至六千架，其他均行增加，因此官營及民間造船所，目下正用一切方法，以發揮建造軍艦之整個力量。」

中央社華盛頓二十二日電：美國著名航空家林白上校，二十日出席美國鄉軍人會，外交委員會主催之緊急和平會議席間，林氏發表演說，力言必須作有組織之反對美國捲入歐洲戰爭運動。× ×

美海軍家屬 將自遠東撤出
在滬英僑亦將撤退

中央社馬尼剌二十二日電：據合衆社訊：美國亞洲艦隊司令赫德上將，今日在此間宣佈全遠東美國海軍人員之家屬，包括非律濱在內，均將撤退。

中央社上海廿三日電：滬傳本市英僑將撤退，據廿二日晚外人方面消息：在滬無地位之英僑如婦孺之類，有隨美僑之後，同樣撤退之說。

中央社上海二十三日電：據駐滬美僑協會消息，關於僑民之撤退事宜，日來進行愈趨積極，華盛頓國務院所派定來遠東備供僑民搭乘返國之四巨輪，均分別啓程，現美國郵船公司，爲便利僑民之歸國，特增派「搭夫脫總統號」輪，來滬裝載。× ×

社論

世界經濟新體制之發軔

自德義支配之新歐洲漸見形成、向來以英磅爲中心，以黃金爲貨幣基礎之舊經濟體制，有其改革之必然，最近德國經濟部長及義國貿易部長舉行德義經濟會議，即欲協商確立歐洲經濟新體制之辦法，以馬克及里拉爲中心，向以黃金爲基礎之制度挑戰，以通貨之基礎置於一國勞動力之上，而不以黃金爲準備。其具體辦法，尙在妥籌之中，而此種計劃實爲世界經濟之一大革命，必將引起巨大之反響，可以斷言。

現在全世界之黃金，已有十分之八九集中於美國，故歐洲之新經濟辦法若得成立，則美國將受重大之影響。並且深入人心之黃金可以支配一切之傳統觀念，亦必破除無餘，拜金主義者，將彷徨無所措手足，因黃金將不能用以換取任何物資也。此種改革若能成立，所予以社會及世界之激動，必較德國在軍事上之制勝，更爲驚人。

惟此種經濟制度之確立，以該地域經濟上之自給自足爲先決條件，否則在此制度之經濟圈內，固可以通行無礙，而物資之不足，勢必與其他之經濟地域發生貿易關係，對於其決算上，須有妥善之辦法。因之世界經濟圈之劃分，方策之籌訂，均有愼重計議之必要。世界新秩序之建設，以新經濟體制爲中心，吾人對於此種情勢，應加注意，其關於東亞前途中國之將來，亦極巨大也。（K）

日外務省 決設南洋局

中央社東京廿三日電：日政府爲建設東亞共榮圈及實現南進政策，決於外務省中添設南洋局，一俟閣議通過，將官制審議通過，下月初當可見諸事實。

東方的道德

東方的道德，與西洋不同，就是「莫逆於心」，「相喻於無言」。　陳公博

日機轟炸滇緬路 湄公河吊橋被燬

中央社香港二十三日電：據昆明電訊：在緬甸公路湄公河上之大吊橋，經日海軍航空隊十八日，二十兩日之猛炸後，已完全毀壞，十八日由臘戍開始之物資卡車，及第二第三卡車隊，均停於湄公河右岸，公路管理局，爲將貨物轉送對岸，正徵集大型渡船中，但因所需之船隻，至今尙未能徵得，未有一輛抵昆明。

中央社香港廿三日電：據此間所接重慶消息稱：日機二十一日作第三次轟炸滇緬公路，投彈[illegible]。

中央社香港二十三日電：日機十八，二十兩日猛炸緬甸公路，據合衆社訊：仰光西南運輸公司辦事處承認：瀾滄江緬甸路南段之橋樑已被炸毀。

王揖唐 昨抵東京

中央社東京二十三日電：華北政務委員會委員長王揖唐，本日下午三時偕實業署長岳開先，興亞院華北連絡部森岡長官等一行，連袂抵此，宿帝國飯店，王氏定二十五日入宮謁見日皇，然後訪日首相，外相，陸海兩相及財相，二十六日訪問興亞院，二十九日離東京，赴關西參拜各神宮，然後在福岡逗留數日，十一月五日乘飛機歸國。

法避難兒童 即將各返故鄉

中央社維希廿三日電：據海通訊：據法紅十字會宣稱：由自由區運輸難童及老人至被佔領區之火車・將於二十七日駛離里昂，難童之父母，咸在彼等子女之先，返歸被佔領區域。

褚副院長赴粵
昨晨乘天馬號離京

行政院副院長兼外交部長褚民誼氏，因公赴粵，於廿三日晨八時卅分乘天馬號啓程，到車站歡送者，計有外交次長周隆庠，徐良，各司長及各參事，各機關高級長官百餘人。

南京日總領 由杉元兼任

中央社東京二十三日電：日外務省二十三日任命駐南京總領事兼大使館一等書記官花輪義敬為駐滿洲大使館參事官，任命駐華大使館一等書記官杉原荒太，兼駐南京總領事。

黃水倒灌入淮
皖北一帶盡成澤國 楊壽楣會赴蚌視察

中央社蚌埠二十三日電：中牟決口後，黃水泛濫，波及皖北一帶，人民受災頗鉅，邇日淮堤因上流奔潰，水勢猛若奔牛，一瀉千里，兩岸農村盡成澤國，厥狀之慘，實歷年未有之浩劫。

本京訊：水利委員會委員長楊壽楣氏，爲明瞭沿淮堤防修築情形，特於昨（二十二日）由京赴蚌埠，一俟視察決堤情形畢，即返京。

李仲猷抵粵 訪問陳耀祖

中央社廣州廿三日電：香港天演日報社長，國民政府僑務委員會常務委員李仲猷，於前日來粵調查華南各地，海外失業歸國華僑狀況，以便報告政府，設法救濟，李氏抵粵後，昨晨往拜訪省府陳代主席，及華僑聯合會長李超羣，各機關長官等。

德蘇通商交涉 仍圓滿進行中

中央社柏林二十二日電：目下在莫斯科繼續進行中之德蘇通商交涉，廿二日由德意志通信社發表：兩國之折衝，仍圓滿進行中，歷來德國即向蘇俄購進穀類，豆渣，石油，木材，棉花，金屬，皮革，牧草等，而將各種工業製造品供給與蘇俄，由以上之交換物資觀之，兩國之通商關係，將益趨緊密化。

神戶丸處女航 上海長崎間

中央社長崎廿三日電：上海長崎間航線，向由長崎丸，上海丸兩輪專駛，茲決再增神戶丸，重七千二百噸，時速廿一浬，於廿七日作處女航。

劉兆霖在日 得醫學博士位

中央社東京廿三日電：我國留日學生劉兆霖（北京），畢業東京醫專，在日本校學習，前提出一篇關於結核之研究論文，由日醫學部授與醫學博士之學位。

法兩外交官 昨聯袂抵滬

中央社上海廿三日電：據哈瓦斯訊：法國新任駐華大使館參事彭古及新任駐滬總領事馬傑樂，於本日晨乘柯立芝總統號聯袂抵此。

醫學春秋
青春遺精與虧損 都由色慾斲傷
[illegible]

京報
售價目報：零售每份三分　定閱一月九角　定閱三月二元四角　定閱半年五元　定閱全年八元
廣告刊例：封面二批高每日每格國幣伍元　普通一格每日每格國幣肆元　中縫二批高每日每格國幣伍元

請長期訂閱
中報
材料豐富　精神食糧
中報　週刊　中報　譯叢
兩大刊物
地址：南京朱雀路

綢布專家
天綸
綢緞　棉布　呢絨　時裝
秋季大廉價
太平路香鋪營
花色總滙
大美廣告公司製

全國唯一 專門帽業
盛錫福呢帽
SHENG HSI FOO HAT CO.
建康路一二六號

南京興業銀行
活期存款　定期存款　往來存款
甲種活定兩便存款　乙種活定兩便存款
利息優厚　備有章程　歡迎索閱
營業時間　上午九時至下午三時（中午不休息）
臨時行址　朱雀路一百十一號
電話　二三三五三號

農商銀行
辦理各種存款匯款及銀行一切業務
定期存款　三個月四厘　六個月六厘　一年八厘
活期存款　分支票與存摺兩種收支便利
活定兩便存款　享定期之利息有活期之自由
特種定約存款　辦法臨時約定利息特別優厚
匯款　分信匯票匯電話匯　手續簡便　匯水克己
信託　代理買賣各種外國貨幣內外公債股票
發行禮券　分四元六元八元十元二十元定額面議
行址建康路二〇一號　電報掛號六八九二
電話營業室二三三二三　經理室二三三二四

南京綢布業領袖
老久章
花色綢縐　名貴布疋　呢絨嗶嘰　蘇湘顧繡　餘杭絲棉
搜羅齊全　無貨不備
定價低廉 比衆
發行精美禮券
南京中華路二二七號

京話

[illegible]

首屆文官攷試 全體典委今晨就職
典禮終了後即正式入闈 應試人員明晨七時入場

廿九年度高等文官考試，已定於明日起在國府考試院大禮堂舉行，試場昨已佈置就緒，場外高紮彩坊，以示慶祝之意，全體典試委員決於今晨十時在攷試院大禮堂內舉行就職典禮，典試委員長江亢虎，將親往主持一切，典禮終了後，即全體入闈，所有應考審核合格人員，亦已由考試委員會發出通告於明晨七時以前齊集考試院休息室聽候點名入場云。

糧委會各地辦事處 下月初同時成立
各地處長人選已發表

行政院糧食管理委員會，自發表任命江南椿，姜可生，唐文傑，梅少樵，陸超等爲皖北，蘇州，南京，上海，蕪湖等各地處長後，各處長業已分赴各地籌備，除已覓定房屋外，其餘各地地址，尙在勘覓中，約下月初可正式開始辦公。

國民外交協會 電汪主席致敬

國民外交協會，於昨日電汪主席致敬，原文如下：「汪主席鈞鑒：中日[illegible]」

蕩婦欺夫口啞 公然姘識奸夫
戀姦情熱立字脫離家庭 外出月餘復控其子遺棄

京市通濟門侯家村農民侯孝榮，妻曹氏（卅八歲）生有一子名惟龍（十七歲），侯某家本小康，數年以來，夫妻尙屬和美，詎於前歲，侯某突患啞症，多方醫治，迄未奏效。曹氏雖已屆中年，然徐娘半老，猶極風流，每於燈前月下，輒嘆己身遭遇之不幸，伴啞夫，夫妻情感日淡，即與鄰居余某姘識，[illegible]

汪馥炎殉國追悼會 定期在古林寺舉行
京市文化團體參加公祭

專家汪馥炎教授殉國週年祭典，已決定於廿七日上午假西康路古林寺舉行，京市文化團體，中國文藝科學社，中國教育建設協會，更生社，平議社，南京復旦校友會，中國兒童教育協會，上海法政學院校友會，大夏學會及國立編譯館同人等，屆時均前往參加公祭云。

正始中學獻花 汪主席函謝

正始中學首屆美展及菊花大會揭幕後，連日前往參觀者甚衆，三日間售出書畫六百餘件，菊花六百餘盆，該校日前向汪主席呈獻名種菊花兩盆，汪主席昨特親函該校致謝。

洋米公賣 下月初開始 售價亦已商定

京市府爲調劑民食，決定將工商部前辦之米三萬餘包，實行公賣，並組織西貢米公賣委員會，負責其事，已定下月初開始發售，公賣辦法亦已規定云。

文藝報道

國立編譯館爲介紹世界文化，創刊「文化彙刊」，[illegible]

中國教育建設協會理監事會議

中國教育建設協會，決於昨日正午在[illegible]會所舉行理監事會議。

體委會提倡 簡易足球

小型足球（簡易足球）於第六屆全國運動會時，已列爲表演項目，京、滬、漢、鄂等地更風行一時，日前教育部體委會開會，提議擬請印發小型足球規則，俾資普及提倡案，即席通過，并由體委會指派與國南，徐英，黃興炳等負責審查，一俟竣事，即將付印，分贈各界，預料不久之小足球運動，又將熱鬧一時也。

玄武湖環梁二洲 劃爲魚類養殖區
水產局已與市府商妥

農鑛部水產管理局長汪曼雲，爲改進魚類養殖起見，劃定玄武湖環洲梁洲爲魚類養殖區，經與市府商妥，[illegible]

瑞同學會舉行理監事聯席會，由戴英夫主席報告工作概況，並及募集基金情形，即開始討論，追認會所建築基金，改爲十萬元，並聘沈紱爲秘書長云。

今日遊藝

戲劇（夜場）	羣樂	曹慧麟　金鳳樓　教子
	全安	王雲鶴　王桂秋　女起解
	天香	曼麗　桑園會
	天閣	張俊良　靳黃袍
話劇（日夜）	飛龍閣	秋潮　銀行大
		劇社　血案
電影	中喜	遊蕩孝子
	中華	袁美雲　雙珠鳳
	國際	袁美雲　日出

商業行情
今日京市各商情探錄如下：

▽金融：赤金（市平每兩）、白銀（市平每兩）、華興票、日票（法幣每百元）[illegible]

▽米糧（河下行盤）（每石價）：黃熟米、黑熟米、新稻、洋熟、糯、新黃、新糙、原熟 [illegible]

▽麵粉（每袋價）：綠牡丹、紅牡丹、藍牡丹、綠飛鷹、紅飛鷹、藍飛鷹、紅山塵、綠山塵 [illegible]

▽油糖（每担價）：大連油、泰安油、淮豆油、生油、菜油、蔴油、秋油、淮鹽、精鹽、四號糖、四五糖、棉白、袋赤、袋洋青、提粗、荷糖、冰糖 [illegible]

▽雜糧（河下行盤）（每石價）：元麥、菜籽、蠶豆、綠豆、黃豆、赤豆、青豆、新芝蔴、小麥 [illegible]

▽紗市：[illegible]

▽茶市（每担價）：[illegible]

▽棉花（每担價）：通花、烏江花、絲棉 [illegible]

▽錫箔（每件價）：[illegible]

▽香烟（每箱價）：大刀英牌、老女牌、仙品牌、金字塔、白金龍、白長城、小前門、大聯珠、大香檳 [illegible]

▽煤炭（每担價）：[illegible]

▽雜貨（每箱價）：[illegible]

▽酒類（每担價）：[illegible]

姑蘇五芳齋點心店
特聘專門廚師　精製美味點心　各種應時小吃　食堂整潔舒適
地址：夫子廟貢院東街　中華戲院隔壁

天興記無線電料行
批售歐美最新式無線電收音機及各種無線電應用材料　名廠書籍雜誌
精修　聘有專門技師負責修理各種電機公共放大器
地址建康路三一四號（華興銀行東首）

新亞帽廠
業已正式開幕
大減價　大贈品
南京建康路一八七號

夫子廟 新都飯店 業已開幕
特聘超等名廚　烹調應時酒菜　揀選美麗女侍　上堂招待來賓　晨備茶麵點心　日夜經濟佳餚
有美皆備　無味不精　屆時惠顧　事實可徵

萬全福記酒菜館
本館正式復業　特聘高等名師　精製筵席飯餐　各地風味兼備　著名越產紹酒　妙齡女侍招待　喜慶宴會小酌　無不盡善盡美
地址夫子廟貢院東街

中華路 祥和號
南貨海味　糖果食品
經售　參燕銀耳　華洋海味
精製　京蘇應時茶食　西點麵包餅乾
新鮮　四時水果聽裝
紅綠名茶　代售各種上等香煙呂宋雪茄

上海徽章製造廠
證章　獎章　機械製造　科學管理
南京國府東街十號

「大上海」的點心：純粹上海茶室風味！
夫子廟貢院街

南京 新中央粵菜酒家（中央飯店西隔壁）
內設燒臘部
地址中山東路二九三號　電話二一七三五

平報
每晨派員專送　下午一時到京
歡迎定閱
總社：上海福州路四三六號　南京分銷處：朱雀路七二號

南希士將締軍事同盟
英謀對抗德義制覇巴爾幹

中央社伊斯坦布爾二十二日電：目下英國正傾全力應付巴爾幹，及近東之新情勢，數日前駐土大使許閣森，與土外長薩拉卓格魯會見後，立即招請駐保公使任特，在此間交換意見，并定於二十三日再與駐南斯拉夫公使卡恩培爾會見，土耳其各報載稱，此舉不過僅為交換意見而已，又傳此乃係南希士三國締結軍事同盟之工作，但值此傳訪問埃及中之英陸相艾登，將訪問土耳其之際，英外交官頻頻往來於巴爾幹，或係英國對德義着手制覇巴爾幹之對抗策前提云。

中央社雅典廿三日電：據海通訊：諸傳希臘與土耳其締結軍事同盟事，已於昨日午後，由此間官方鄭重否認，據消息靈通方面人士宣稱，該項謠傳，顯係揑造，意欲使希臘敵視軸心國家云。

艾登行動之謎

中央社雅典廿三日電：據海通訊：英陸相艾登，將飛往何處，尚未決定，據伊斯坦布爾英當局宣稱，艾氏將赴昂哥拉，開羅官方並未宣布艾登飛往之目的地，可鼻方面宣稱，艾氏或往昂哥拉或往亞丁，棄信艾氏未必赴亞丁，因該處反英空氣，甚為濃厚，至於赴希之事，亦屬不可能。

中央社瑞典京城廿三日電：據海通訊：昨晚英軍官方面否認，英陸相艾登，將由開羅前往伊斯坦布爾之說。

保京將於下月開始防空演習

中央社保京二十三日電：據海通訊：昨日此間報紙載稱：保京將於下月開始防空及燈火管制之演習，政府並公告人民，予以注意，各居戶均須備置適當防空壕等事。

羅京發生地震

中央社羅京二十三日電：據海通訊：昨日下午，羅國發生猛烈地震，達一小時之久，羅京人士，甚為慌張，咸離開居屋，擁擠於大衙之上，商店閉門，學校學生，均遣散回家，各部官員，亦離開辦公室，損失詳情，現尚無從知悉。

西班牙撈獲二百年前沉船

中央社維哥廿三日電：據海通訊：二百年前沉沒於維哥附近之西運銀船一艘，已局部浮起之，其餘運銀船七艘，亦已探確實位置，悉，聞所運之銀，係裝載船身之最下部。

美國設軍需優先局

中央社華盛頓廿三日電：美總統羅斯福為從速增強軍備起見，乃根據十五日所立之軍需資材徵發令，二十二日以大總統令，創設軍需優先局，該局有權，將優先命令軍需資材之生產及配給，要，優先供給民間需要。

德義舉行文化事業會議

中央社勃羅拿（義北部）廿三日電：據羅馬社訊：德義兩國代表，昨日在勃羅拿大學，舉行兩國文化事業會議，對於兩國文化機關，應研究之科目，詳細交換意見。

邊境居民避戰
泰越形勢緊張依然
儲君馬希多負笈洛桑暫不返國

中央社盤谷廿三日電：泰國與越南國境方面之不安，依然未見消釋，老撾居民因謠傳泰國軍隊有於不久渡過湄公河，侵入越境之說，乃紛紛避入山岳地帶，又法人軍官，咸使其家族撤至河內與西貢，以作嚴重警戒，一方面據云越南士兵間，厭戰空氣日濃，越南軍事當局，極担憂安南兵之叛亂，據越南報紙云，安南北部有名為「黑旗」之祕密社團，近大形活躍，當安南王「保大」接位時，會對越當局高揭叛旗，革命之黨，遭逮捕之一餘黨，劉正祕密糾合同志，在安南及東京境附近重行企圖，鼓起安南獨立革命運動。

中央社洛桑廿三日電：據海通訊：聞泰國十五歲幼主馬希多，在洛桑居住五年後，將於最近返國，海通訪員特赴洛桑訪問幼主別墅，詢問其歸國後之計劃，訪員當時，幼主尚在學校攻書，未返別墅，蒙幼主祕書接見，並回答訪員所發之問題，該祕書稱，幼主尚未接得攝政王返國之命令，幼主暫時不至返國，因母后及攝政王，均願彼學成後返國，況幼主年事方輕，不能決定國家大事，須待成年後，始可治理五百萬人民，戡頃當即由學校歸來，接見訪員，據該訪員聲稱，泰幼主甚為聰穎，笑容可掬，將來定能負起復興泰國之責任。

內閣會議消息
法政府封鎖

中央社維希二十三日電：據海通訊：昨日法內長培魯登，向報界宣稱：此後內閣會議結果，官報將不予發表，因內閣會議研究性質，為討論最後決定，此後法官報，僅不能為發表。

謁英王述職
美駐英大使返國

中央社瑞典京城廿三日電：據海通訊：據得自倫敦報告稱：英駐華盛頓大使，於昨日由英王召見，又英王喬治與首相邱吉爾亦與之長談云。

又電：據海通訊：美國駐倫敦大使康能德，將離倫敦，由里斯本乘美國本期飛剪號機返美，近據英國佈散之消息，康氏返美後，將於英美關係，但恐不確，氏之返國，實為報告，可見英國要求美國之援助，而最近英美兩國，是否全作有利於英國之報告，屬疑問。

新聞一束

◇行政院糧食管理處將在蕪設辦事處。
◇蘇建廳擬訂民衆管理堤防辦法。
◇社運會粵分會勘定會址，即將成立。
◇立漢各機關預算草案，即將轉送財部。
◇皖審核財政，各縣預備代表會議閉幕，分別返任。

「爵士歌王」
懷德門重上銀幕

也許誰都記得十年前好萊塢曾拍過一張有聲音樂鉅片「爵士歌王」吧，在有聲片的初期，這一張錄音成續頗好的音樂片，確會轟動過一時，這張影片由美國『爵士晉樂之王」保羅懷德門及其領導下的全體樂隊，再加上當時紅極一時的已故歌星約翰鮑爾斯合演，其中有許多歌曲，直到現在，還流行在人們的嘴邊，而今事隔十年，約翰鮑爾斯是已經隨着聲片的突興而被淘汰，而失意，而貧窮，最後以至於鬱鬱而死了，可是這個號稱「爵士晉樂之王」的懷德門及其樂隊，倒依然健在，他自經演了那一張影片之後，便繼續帶了他的樂隊在紐約，百老匯，好萊塢等地輪流獻藝，居然勉強能夠維持着他的舊名聲，免受被淘汰之慘，最近他在晉樂生活之餘，對於上銀幕的追念，怦然心動，躍躍欲試，不久前他與他的樂隊同米高梅公司簽了一個合同，決定在今年秋季拍攝一張新的晉樂片，定名『Strik Up the Band」由米蕾雷納與裘蒂蘭兩人合演，也許會把這部片編成一部「哈代家庭」中的法官一個插曲，但這還沒有決定，那是沒有關係的，據說在這影片中，百老匯的著名小丑，非爾薛爾佛也將上銀幕，與米蕾及裘蒂作搭擋。◆◆

風雨雙龍劍

第五回　忍饑耐苦千里尋親　仗義扶危雙鈎拒盜

王度廬撰文　劉鏡海作畫

宿雄在前，陣秀俠在後，兩西馬踏着殘雪，在夜色混沌之中很，那北風就像刀子似的，割着他們的臉。宿雄還時眉梢上的向的痛，大瀧流了不少的血，但他忍着，不做聲，心裏想；；算什西，叫個賊娘們射了一枝鏢花針似的袖箭，我雙鈎手就准這，雖嗎？那樣，我太不是漢子了。秀俠却在馬上低着頭暗中完？她剛：我為了報父仇，為了這口實劍，受了多少苦難？紅蝎子，不起兒狠，但對她我實在不錯，自然這不能跟她那樣强盜為伍，不能給她，我是應當逃。可是我我太的逃，總多少有點兒對

上海和豐搪瓷廠 駐京發行所
專門精製　美術瓷牌　日晒雨霖　永久如新　賽銀禮品　聘請技師　代客設計　電刻證章　價廉物美　保君滿意　交貨迅速　定期准確　如蒙惠顧　竭誠歡迎
地址南京太平路二六四

小蘇州茶食糖果號 夫子廟
自製　應時細點　糖果瓜子　透味燻魚　加辣牛肉
新貨　椒鹽胡桃　五香果肉
運到　洞庭東山枇杷膏　蘇州顧得其乳腐
代售福建土產

太平洋酒菜館 夫子廟貢院東街
附設咖啡館彈子房
津川名菜　各種筵席　隨意便酌　女子招待　房間清潔　坐位寬暢　空氣流通　如蒙惠顧　特別歡迎
電話二一七四八

中華鐘表眼鏡行
鐘表本是時計標準　諸君自備時間便利　本行鐘表精久耐用　保險期內不取工資
行址南京太平路一二八號

利康百貨商店
時令貨品　無不齊全　薄利主義　定價低廉
地址中華路三山街口

泰和生參燕國藥號　中央商場支店
業已正式開幕
專售　道地藥材　參茸桂燕　四時要藥　花露藥酒　衛生飲片　珍貴補品　丸散膏丹　諸品仙膠
開幕伊始一律廉價特設代客煎藥部
上品飲片　迅速可靠　衛生法價格一克已　附贈冰糖一袋
總號倉巷九號

中華醫院 南京中山路同仁街六〇號
院長陳肯堂　內外科　婦人科　花柳科　痔瘡科　戒煙科
特設眼科專門
本院地址廣大　清新空氣　主持專家　低廉取費

登記市民證照片　四小時可取件　迅速不誤
容豐日夜照相館
地址貢院東街二七號

清真老寶新菜館
禮聘多位名廚　烹調回教名菜　包辦上等筵席　烤鴨特別專門　衛生設備第一　價廉味美無二　如蒙諸君光顧　莫不竭誠歡迎
地址：夫子廟桃葉渡　電話：六八七二二

南京新中印刷公司
本公司規模宏大設備完善　全部機器三十餘所　職工二百餘人　業務有大小印刷之件　均能印製　交貨準期　倘蒙賜教　竭誠歡迎
地址　四象橋邀貴井　電話　三二一三七號

滬杭各大綢廠總匯
杭州和記綢緞棉布呢絨服裝公司
特別犧牲　薄利傾銷　花樣新穎　歡迎批發
地址中華路市立商場

大名鼎鼎綢業之王
老大綸
秋季大減價三星期
新到　中外名廠　最新出品　秋令衣料　數十萬元　破格犧牲　加三放尺　歡迎各界　仕女惠臨　參觀比較
建康路黑廊街

規模偉大　專業帽家　全國馳名　狗牌呢帽
上海利華帽子公司
機器洗帽　不用手功
夫子廟門市部

光藝照相 BANN'S STUDIO
南京朱雀路七十二號
最高標準　藝術照相

中報週刊
第二十五期　業已出版

要目

德義日三國同盟後的國際動態……季言
歐戰的現階段……堅如
日本最近之貿易情勢……悅生
關於政治上的尊嚴……傳彥長
新美利堅帝國之孕育與產生……見欣
德國長期經濟戰之準備……隴西
德國怎樣重建其軍備……朱旭
溫沙公爵任巴哈瑪總督的意義……念倘
土耳其四巨頭素描……惠鳳
東京印象……維
小職員……林鳳

零售每冊一角　預定半年二元四角全年四元五角
發行者中報出版部　南京朱雀路七十二號
各分售處及報攤均有出售

魯迅與捲煙
許景宋女士述

他更愛吸烟，每天總在五十支左右，工作越忙越是手不停烟，還時候一半吸掉，一半是燒掉的。在北平和章士劍之流的正人君子門爭，醫生會經通知過他服藥同時吸烟病不會好的、我們幾個學生那時就經常做監視的工作，結果仍然未能停止，從此之後，祗不過勸告滅少而已。他用的烟是廉價品，過到朋友送些好的也不肯獨用，一定分贈些給別人，共同欣賞還有一種似香烟粗細，用烟葉捲成的廉價品，吸起來似雪茄烟氣味，他也愛好，但氣息不好，我不歡喜，他也就不用了。偶然他吸雪茄烟，似乎並不很愛，烟灰缸卻一定要深而且大，放些水省得灰隨風亂飛。烟嘴是在上海以後纔經常用的。人又儉省，總是吸到再不能宰，燒手了，這纔棄掉，如果這些捨香烟的過到他，一定沒有好處，因為那一部分已經給烟油弄潮濕不好再用了。

交情與法幣
憲

交情這東西，自古以來都跟着金錢而轉移的，潮流變還，事至今日，無法幣即無交情之可言，已成為一種流行病了，世態炎涼於今為烈。昨天我在浴室中洗澡，聽到了一個白相人的說話？雖然講得粗俗些卻說得很透澈，他說，交情與法幣這二樣東西，根本是有連帶關係的，但是結果是一樁事，情分不開來的，先有了法幣，然後再有交情、交情之深淺是跟法幣的多少而定的，總之交情是要把金錢換來的，交情代價是法幣。我的他再說，以以前認為交情可交行天下的所以結地朋友都是很熱誠，，朋友如有尷尬，總肯盡力量幫助，假使自已不假，亦須想法來結交他們，那怕典貿始盡，亦所不惜，可是礙到自已虺臉時，或向結交過的朋友通商，但是人家就不肯熱心地典質了衣物

[illegible]

我的憧憬
東野平

小時候常常看見父親騎着高大的馬在家門口大操場里往來奔馳，穿着軍裝，跨着武裝帶，足登戴馬刺的皮靴，腰里掛着左輪鎗，着着美慕得很呢！自已將僕憧懷實，將來能做了個大將軍，騎着馬掛着鎗，後面跟着幾個馬弁，那够多麼威風。那時候我父親在張作霖手下當旅長，所以我沒事，就到旅部里看兵們下操，回來偷着翻閱父親的兵書，雖然不憧也有着莫大的與趣，好像以後「長大成人」一定會做總司令似的。

不知怎麼一來，我父親忽然不准我到旅部里夫玩和禁止翻閱他的「步兵操典」一類的書，說這是下賤，訓斥我以後不准轉這個念頭，希望我以後做一個實實在在的事情，這種軍隊玩意是鼻不任而且是有危險性的，他的意思是因為祗有我這一個實貝兒子，捨不得叫我夫胃還個險，頂好是做些安安穩穩的事情。還是使我不大實成。

在初中的時候，因為常看些革命先烈的史略，我的憧憬又因轉移了，頂好能做一個革命家，這個範圍比較做將軍大了，而且也「名正言順」，為國家民族奔走，不但光明正大，也可以從中造成自已的地位，倒是一舉兩得的事，不過看看一些革命家的史略又使我感到有點心悸，出生入死，危險萬分，一且犧牲，雖然是成仁了，可是我總有點害怕，福還沒享就死了豈不寃枉，老實說，我並不是怕死「？」，不渦可也死不得，還是我自已在想。

然而，革命家又不能不做，怎麼辦呢？唯有異想天開，晚上琢磨到還裏的時候，總是幻想着，怎麼奔走韋命，怎樣逃亡，怎樣入獄，〈不能說一點風險沒有，總要有幾分才能類出偉大的精神，但不能槍斃，如果被人捉去槍斃，那麼，都完了〉。怎樣出獄，怎樣向民衆作驚人演說，〈像希特拉一樣〉結果做了外交部長或是行政院長。：：不過我後來越想越是灰心，沒有那麼巧的，人有眼睛，子彈可沒有眼請，萬一：：太危險，還是別做還個夢吧，單是這樣想想，想到危險的地步，不由得滿身冷汗，如果真的有這件事，那還不是嚇破了胆。

初中畢業那年，學校裏寄來一張航空學校招生的簡章，說是凡為本校機械科初中果業生均有報名資格，〈因為我們的學校是職業學校的原故。〉於是我又拾起舊夢。做個航空員也不錯，天天篤駛着飛機在空中飛翔，是多麼憾意的事，不過一且打起仗來怎麼辦呢？難顯又

[illegible]

文壇畫虎錄
齋提

討厭交際的霍爽

美國的近代作家納塞尼爾・霍爽，于一八〇四年七月四日，生于美國[illegible]

王爾德的奇癖

英國享樂主義（Gietteanism）的詩人[illegible]文學者經來，不如與船夫玩玩。」

回鄉日記
江上風

十月十八日星期五　晴

晨八時起身，洗漱後，至觀前街在老丹鳳進蝦蟹麵一碗，更赴鼎大鑫換軍票二十元備用。午後在蓬巖洗澡，浴後頗倦，午睡數小時，薄暮至吳苑，遇潤君，互敘離衷，暢談頗久。吳宅喜事，乃往賀喜吃夜飯，歸家已十時，晚，見添之來條，囑往晤談，因時間太晚，未去。

今日已是星期五，時日匆匆，後日又將離鄉去京矣，思之不覺黯然。睡前與家人團坐閒話，景以余在京收人不裕，未見上算，衆以隻身在外，老母倚閭，亦覺彼此牽罣，盍辭去京方職務，在家襄辦律務之為愈也，余意頗動，為五斗米折腰，本非余之心願，而況位卑俸薄，侷促如轅下駒，戀之奚益？所以遲遲未去者，捨不掉良朋之一番友情耳。

編輯隨筆

本刊擬出一個夢想專號，大家有什麼夢想，請寫出來，又以六七百字為度，來稿請寄本報編輯部，一俟稿齊，當即發刊。

[illegible]

李師師
涵美畫意　瓔珞撰文
（保留電影攝製權）

四十九

四十九、捏了一把汗

[illegible]

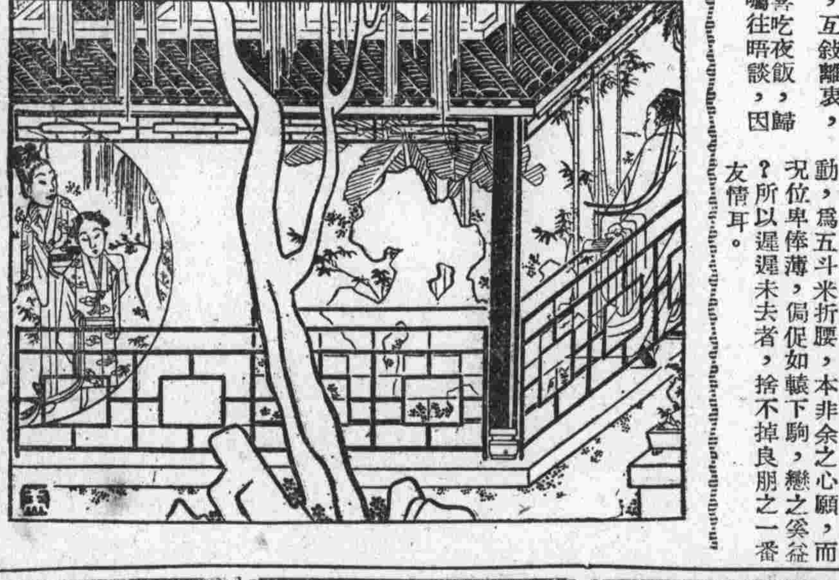

中喜劇場 楊公井國民大戲院原址　電話二一三七五
今天大貢獻東寶公司兩大巨片
滑稽諷刺社會世情醒愛偉大巨片　**女兒經**　幽默諷刺得拍案叫絕。看　滑稽突梯得前仰後倒。笑
古裝武俠滑稽歷史巨片　**豪傑傀儡**　英雄無敵遇賊即降。武士胆壯見金駭倒。
譯詳中說放映時有文　有細文明另映中字幕

中華大戲院 夫子廟首都大戲院舊址
今天隆重特獻　鉅片轟動情形為歷來所無！
張善琨監製　楊小仲導演
影迷公認有古代美人之風度氣采
梅月嬌　童白虹　韓蘭根　袁美雲　殷秀岑　全體明星大作餘人合作
平生第一次主演古裝片　**雙珠鳳**
華新公司特別鄭重全力攝製
每場加映中外最新時事新聞

國際劇場 地址新街口世界大戲院原址
舞台利搬上銀幕，那當然比舞台高上百倍，曹禺原著，描寫現代社會諷刺巨片！
日出
袁美雲　陸露明主演　華新公司偉大出品　每場加映新聞珍片！
中國時間　平日　㊀二時半　㊁五時半　㊂八時半　星期日及假日　㊀一時　㊁三時半　㊂六時　㊃八時半

國際理髮公司
上海理髮業鉅子國際理髮公司為京上等人仕需要創設最完善之
內設　◇理髮部　◇火燙部　◇電燙部　◇修指部　◇水燙部　◇洗頭部
地址　建康路三三五號麗都花園隔壁

偉大的貢獻！
紅梅
茶舞：時間自下午四時至七時
南聲粵樂團伴奏
歌舞　聖后　陳鶴領導　胡玲小姐伴唱
茶資　男三角　女五角（每元六舞）
夫子廟貢院街